UNAM La Universidad de la Nación

gaceta ZARAGOZA

FES ZARAGOZA

ISSN 2007-7203

MAYO 2022 | SEGUNDA QUINCENA | AÑO 9 NÚMERO 147

REENCUENTRO DE EGRESADAS Y EGRESADOS DE LA FES ZARAGOZA

Juntos por FES Zaragoza

Dr. Enrique Graue Wiechers
Rector
Dr. Leonardo Lomelí Vanegas
Secretario General
Dr. Luis Agustín Álvarez-Icaza Longoria
Secretario Administrativo
Dr. Alberto Ken Oyama Nakagawa
Secretario de Desarrollo Institucional
Lic. Raúl Arcenio Aguilar Tamayo
Secretario de Prevención, Atención y Seguridad Universitaria
Dra. Mónica González Contró
Abogada General
Mtro. Néstor Martínez Cristo
Director General de Comunicación Social

Dr. Vicente Jesús Hernández Abad
Director
Dra. Mirna García Méndez
Secretaria General
Dr. José Luis Alfredo Mora Guevara
Secretario de Desarrollo Académico
CD. Yolanda Lucina Gómez Gutiérrez
Secretaria de Desarrollo Estudiantil
Mtro. Jorge Enrique Carbajal López
Secretario Administrativo
Lic. Carlos Padilla Tello
Jefe de la Unidad Jurídica
Mtro. Mario Manuel Ayala Gómez
Editor Responsable
Lic. Erika Esther López Gómez
Formación y diseño
Lic. Pável Álvarez Domínguez
Reportero y fotógrafo
Dra. Ana Luisa Vélez Monroy
Cronista

Redacción: Pável Álvarez Domínguez | Mario Manuel Ayala Gómez

Gaceta Zaragoza, Año 9, No. 147 (27 de mayo de 2022) es una publicación quincenal, editada por la Universidad Nacional Autónoma de México, Ciudad Universitaria, Delegación Coyoacán, C.P. 04510, Ciudad de México, a través de la Facultad de Estudios Superiores Zaragoza, edificio de gobierno planta alta Campus I, Av. Guelatao Núm. 66, Col. Ejército de Oriente, C.P. 09230, Ciudad de México. Tel. 57736313, correo electrónico gaceta@zaragoza.unam.mx Editor responsable: Mtro. Mario Manuel Ayala Gómez. Certificado de Reserva de derechos al uso exclusivo 04-2013-021211473600-102, ISSN: 2007-7203, Certificado de Licitud de Título y Contenido No. 15895, otorgado por la Comisión Calificadora de Publicaciones y Revistas Ilustradas de la Secretaría de Gobernación.

Las opiniones expresadas en los artículos son responsabilidad de los autores y no reflejan necesariamente el punto de vista de la institución. Prohibida la reproducción total o parcial del contenido por cualquier medio impreso o electrónico, sin previa autorización.

ÍNDICE

3 Efectúan reencuentro de egresados de la FES Zaragoza
5 Toman protesta nuevos consejeros técnicos para el periodo 2022-2026
6 Presentan obra única en la UNAM sobre buenas prácticas de laboratorio
7 Primera ceremonia del Paso de la Luz en el Campus III
8 FES Zaragoza conmemoró el Día Mundial sin Tabaco
9 Presentan libro sobre reflexiones pedagógicas en la educación superior
10 Crean alumnos de Psicología proyectos para mejorar el entorno en el Campus I
11 Contrastan visiones de naturalistas en ciclo Historia de la Biogeografía
12 Semana de la Salud Bucal
13 Premian mejores imágenes de los concursos de la mejor fotografía en campo y en clínica
15 Presentan la obra *Lo patético de ser héroe*
16 Restauran escultura *Movimiento en Rotación* en Campus II
17 Alumnos zaragozanos representarán a la UNAM en Universiada Nacional
18 Zaragozano conquista el oro en Universiada Nacional
19 Realizan homenaje a Enrique Celayo por 40 años de labor docente
20 La FES Zaragoza a través del tiempo: Inauguración del Gimnasio en Campus II
21 *In memoriam*

< Egresados de la entonces ENEP y FES Zaragoza

Efectúan reencuentro de egresados de la FES Zaragoza

El Palacio de la Autonomía de la UNAM, recinto histórico y emblemático de la autonomía universitaria, ubicado en el Centro Histórico de la Ciudad de México, fue el digno marco en el que se llevó a cabo el 11 de junio el Desayuno de Egresados de la FES Zaragoza, evento que reunió a ex alumnos de las carreras de Biología, Cirujano Dentista, Desarrollo Comunitario para el Envejecimiento, Enfermería, Ingeniería Química, Medico Cirujano, Psicología y Química Farmacéutico Biológica de esta entidad académica.

En su mensaje de bienvenida a las y los egresados de la entonces Escuela Nacional de Estudios Profesionales (ENEP) y de la Facultad de Estudios Superiores (FES) Zaragoza, el doctor Vicente Jesús Hernández Abad, director de esta multidisciplinaria, señaló; "Hoy nos reunimos con una selecta muestra de egresadas y egresados de todas las carreras y generaciones, "somos el sector más grande de la comunidad de Zaragoza con más de 50 mil egresados en estos 46 años de historia".

"Tenemos 46 años de formar parte de esta Universidad y de la trasformación que ella hace en bien de la población y de la sociedad de

Orgullosos egresados zaragozanos >

la que provenimos y a la que nos debemos", resaltó el director de la FES Zaragoza ante el rector de la UNAM, quien por vez primera "nos hace el honor de acompañarnos. Somos dignos herederos de una tradición universitaria y agentes de la transformación de la sociedad, que nos ha dado todo y que espera de nosotros un gran esfuerzo en bien de nuestro México y del mundo".

En representación de los egresados de la FES Zaragoza, Cinthya Galicia Quintanar, egresada de la licenciatura de Química Farmacéutico Biológica (QFB) y presidenta de la Asociación Mexicana de Farmacovigilancia (AMFV), expresó: "Las y los egresados zaragozanos somos profesionales que trabajamos día a día ostentando con hechos el liderazgo, la excelencia de los profesores, así como los principios rectores y programas académicos bajo los cuales fuimos formados. Nuestro transitar por la Universidad influyó en nosotros no solo en la parte académica, sino ayudó a transformarnos en mejores seres humanos, inculcando valores como la ética, el compañerismo y el servicio a la sociedad", señaló la egresada zaragozana, quien consideró que "es momento de regresar a nuestra querida facultad un poco de lo mucho que recibimos en esta casa de estudios".

En su oportunidad, el maestro José Gonzalo Guerrero Zepeda exhortó a las y los egresados de la FES Zaragoza a fomentar lo que el doctor Ignacio Chávez, ex rector de la UNAM, decía: regresarle a la Universidad algo de lo que nos ha ayudado, "ya sea a través de Fundación UNAM, del programa de egresados o directamente en su facultad".

Por su parte, el secretario general de la UNAM, doctor Leonardo Lomelí Vanegas, se refirió al Palacio de la Autonomía, que es un espacio que marcó el carácter autónomo de nuestra institución, "la autonomía nos ha permitido servir al país en las funciones que nos ha encomendado: la docencia, la investigación, así como la difusión y extensión de la cultura".

Finalmente, el rector de la UNAM señaló que existen muchas razones por las que las y los egresados deben vincularse y reunirse. La primera es que se fomenta la amistad generacional y transgeneracional, importante para fortalecer los vínculos de las carreras que tiene la FES Zaragoza, mismas que han venido creciendo y consolidándose con mayor presencia en el ámbito nacional.
La segunda razón es que cuando es revisado un plan de estudios, cada cinco años como lo establece la Legislación Universitaria, se puede conocer el comportamiento de los egresados y escuchar de ellos las mejores sugerencias para transformar o reformar los planes de estudio.

De esta manera, este reencuentro es una reunión de identidad, en la que la egresada o el egresado reconoce lo que nuestra Universidad otorga. "Es parte de esta memoria del corazón. Memoria que nos genera una identidad con la escuela a la que pertenecemos, con la Universidad que nos dio origen, con los valores universitarios que todos defendemos y que habrá que seguir defendiendo en los meses por venir".

Presidieron el acto, además del rector y del secretario general de la UNAM, el director de la FES Zaragoza, el doctor Luis Álvarez Icaza, secretario Administrativo; maestro José Gonzalo Guerrero Zepeda, director General del Programa de Vinculación con los Egresados de la UNAM; los licenciados Raúl Arcenio Aguilar Tamayo, secretario de Prevención, Atención y Seguridad Universitaria (SPASU); Dionisio A. Meade, presidente de Fundación UNAM; la doctora Elizabeth Sánchez González, egresada de la FES Zaragoza y presidenta de la Asociación Farmacéutica Mexicana (AFM), así como la presidenta de la AMFV.

< El rector de la UNAM frente a los egresados zaragozanos

Toma de protesta de los nuevos consejeros >

¡Todos Somos FES Zaragoza!

Doctora Bertha Ramos >

Toman protesta nuevos consejeros técnicos para el periodo 2022-2026

En una sesión ordinaria del H. Consejo Técnico de la FES Zaragoza, llevada a cabo el 31 de mayo, el presidente de este órgano colegiado y director de esta entidad, doctor Vicente Jesús Hernández Abad, junto a la secretaria de este máximo organismo, doctora Mirna García Méndez, tomó la protesta a los 26 nuevos integrantes de este órgano colegiado de representación estudiantil y docente, mismos que fueron elegidos en la pasadas elecciones para consejeras o consejeros técnicos propietarios y sus respectivos suplentes, representantes ante el H. Consejo Técnico de esta entidad académica, para el periodo 2022-2026.

Luego de dar la bienvenida a los nuevos integrantes de este órgano colegiado, mismo que interviene en la planeación de vida académica, así como de vigilar el cumplimiento de las funciones sustantivas de esta Universidad. El presidente del H. Consejo Técnico dio un breve contexto histórico de los consejos técnicos en esta Universidad, cuyos orígenes se remontan a la propuesta de la *Cuarta Ley Orgánica*, llevada a cabo por el maestro Antonio Caso en 1944. Además, habló de las tareas a desarrollar por las cuatro comisiones de trabajo de este órgano colegiado: Asuntos del Personal Académico, Reglamentos, Asuntos Estudiantiles, de Igualdad de Género, así como Técnicos Académicos.

Al término de la sesión, el doctor Hernández Abad entregó a los integrantes del H. Consejo Técnico, el nombramiento y la constancia que los acredita como miembros de este órgano colegiado.

< Autores del libro y académicos de QFB

Presentan obra única en la UNAM sobre buenas prácticas de laboratorio

"Este libro compila la información y el trabajo de expertas y expertos que no se había editado desde hace varios años en México; resulta interesante el hecho de contar con un texto que concentre la información sobre las buenas prácticas de laboratorio, pues desde hace varias décadas que no teníamos uno", expresó el doctor Vicente Jesús Hernández Abad, director de la FES Zaragoza, durante la presentación del libro electrónico "Elementos básicos de las buenas prácticas de laboratorio: Información para el QFB en el área farmacéutica", llevada a cabo el 25 de mayo en el auditorio del Campus I.

Esta obra, escrita por María Cirenia Sandoval López (QEPD), Jorge Antonio Carlín Hernández, María de Lourdes Cervantes Martínez, Leticia Cruz Antonio, Idalia Leticia Flores Gómez, Norma Pérez Goiz y Francisca Robles López, profesores de la carrera de Química Farmacéutico Biológica (QFB), apoya a los alumnos de esta licenciatura, a introducirse y conocer las buenas prácticas de laboratorio (BPL) como parte de los elementos que deben considerarse para certificar que efectivamente el desarrollo e investigación de insumos para la salud, acciones en laboratorios de investigación o académicos, permiten obtener resultados confiables y trazables.

De consulta obligada no solo para el estudiante de las ciencias farmacéuticas, sino de otras carreras afines cuya formación experimental requiere de la aplicación de las BPL, este libro, editado en la FES Zaragoza y disponible para descargar en https://www.zaragoza.unam.mx/area-quimico-biologicas/, resume los principales aspectos teóricos-prácticos que el estudiante debe conocer respecto al concepto de BPL, sus antecedentes históricos e importancia en su formación profesional; incluye además el contexto normativo nacional e internacional de su aplicación, su entorno del ambiente de gestión e infraestructura, entre otras temáticas.

"Invito a leerlo, revisarlo y hacerle observaciones a los y las autoras para que puedan nutrir esa obra tan relevante para nuestra facultad y para la Universidad", expresó el director de la FES Zaragoza, quien escuchó los comentarios de Patricia Antonio Pérez, Ramón Rodríguez Hernández y Francisca Robles López, académicos de la carrera de QFB, acerca de esta obra integrada por cinco capítulos, en los que se presentan las temáticas sobre Generalidades de las BPL, el Marco regulatorio, Gestión e infraestructura, Equipos, instrumentos, reactivos y materiales, así como un apartado de Seguridad en el laboratorio.

Antonio Pérez consideró la pertinencia del libro porque integra todo un bagaje de buenas prácticas de laboratorio, está centrado en el aprendizaje porque pretende favorecer el cognocitivismo.

Finalmente, la doctora Francisca Robles López señaló que este libro es producto de un proyecto PAPIME, que después de dos años concluye con la presentación de la obra y este evento es un homenaje póstumo a su creadora, la doctora María Cirenia Sandoval López.

Primera ceremonia del Paso de la Luz en el Campus III

Por primera vez, alumnas y alumnos de la carrera de Enfermería de la Generación 2019-2022 del Campus III, quienes culminaron su formación profesional en aulas, laboratorios, las unidades, hospitales y centros de salud, participaron en la tradicional ceremonia del Paso de la Luz, realizada este 13 de junio en el auditorio de ese campus con sede en Tlaxcala, misma que simboliza la trasmisión del conocimiento de profesoras y profesores a las y los alumnos de Enfermería.

Ante el director de la FES Zaragoza, doctor Vicente Jesús Hernández Abad, y de la jefa de la carrera de Enfermería, maestra Belinda De la Peña León, quienes presidieron la ceremonia, José Daniel Luna Hernández, alumno de alto rendimiento de esta licenciatura, expresó: "Enfermería es una ciencia, una disciplina y arte que nos caracteriza de las demás carreras porque le da un sentido humanístico y holístico que nos ha enseñado a tratar varios tipos de pacientes. Es preciso recordar que no solo trabajamos con seres humanos, también con máquinas que requieren habilidad de un experto para que funcionen correctamente en beneficio del paciente. Sin embargo, nunca dejemos de lado la amabilidad y calidez que caracteriza a los profesionales de la Enfermería", indicó el alumno, quien agradeció el incondicional apoyo de los padres de familia y de los docentes, quienes nos compartieron sus conocimientos y motivaron para llegar a esta etapa académica.

Por su parte, la jefa de carrera de Enfermería indicó que el compromiso que tiene la UNAM es formar egresados con una educación integral que les permita incorporarse al mercado laborar y, sobre todo, que se distingan como lo que son: enfermeras y enfermeros universitarios, dotados de "la capacidad de seguirse preparando para ser mejores profesionistas", señaló la funcionaria.

Durante la ceremonia se entregaron reconocimientos a los alumnos de la Generación 2019-2022 quienes obtuvieron los mejores promedios durante su ciclo escolar. Además, académicos llevaron a cabo una reseña del significado de la ceremonia del Paso de la Luz. Luego de recibir la luz de sus profesoras, las y los alumnos efectuaron el juramento de Enfermería.

Finalmente, el director de la FES Zaragoza destacó que Nightingale estableció por vez primera las normas de Enfermería, derivado de sus logros en el cuidado de los pacientes, "generando así un modelo que es base del cuidado y de atención que existe en muchas universidades del mundo", indicó el doctor Hernández, quien destacó que esta es la primera ceremonia presencial del Paso de la Luz que se lleva a cabo en el Campus III y al mismo tiempo la primera ceremonia luego de la pandemia de Covid-19.

< Alumnas y alumnos que participaran en la ceremonia

FES Zaragoza conmemoró Día Mundial sin Tabaco

Informar al público acerca de los peligros que supone el consumo de tabaco, las prácticas comerciales de las empresas tabacaleras, las actividades de la Organización Mundial de la Salud (OMS) para luchar contra la epidemia de tabaquismo, así como reivindicar el derecho a la salud y a una vida sana que tienen las personas, son los propósito de la conmemoración del Día Mundial Sin Tabaco, instituido en 1987 por la Asamblea Mundial de la Salud para llamar la atención del mundo hacia la epidemia de tabaquismo y a la que la FES Zaragoza se sumó, del 30 de mayo al 3 de junio, con una Jornada por el Día Mundial Sin Tabaco, organizada por el Departamento de Promoción a la Salud Universitaria, a cargo del maestro Alberto Nahúm Martínez Peredo.

De acuerdo con la OMS, 600 millones de árboles se han cortado para fabricar cigarrillos, 84 millones de toneladas métricas de dióxido de carbono (CO_2) son emitidas a la atmósfera, lo que provoca un aumento en la temperatura del planeta y 22 mil millones de litros de agua son utilizados para la manufactura de cigarrillos, estas cifras reflejan que los efectos perjudiciales al medio ambiente causados por las empresas tabacaleras son enormes y van en aumento, lo cual agrava innecesariamente la escasez de recursos y la fragilidad de los ecosistemas.

Esta Jornada por el Día Mundial Sin Tabaco en la FES Zaragoza se vio enriquecida por expertos de la Universidad de Zaragoza, en España, de la Comisión Nacional contra las Adicciones (CONADIC), del Instituto Nacional de Cancerología (INCan), así como de esta entidad, quienes abordaron temáticas de actualidad entorno al tabaquismo y sus efectos en la salud, entre ellas la relación entre la salud oral y el consumo de tabaco, la carga en mortalidad en enfermedades relacionadas al tabaquismo, el tabaquismo y su asociación con bronquitis enfisema, el asma común y ocupacional relacionado al consumo de tabaco, estudios para la detección de tabaquismo en alumnos de nivel licenciatura, así como el tabaquismo y el desarrollo del cáncer de pulmón.

Al hablar de la relación entre la salud oral y el consumo de tabaco, el doctor José Torres Remírez, de la Universidad de Zaragoza, habló de los estudios que ha llevado a cabo y que serán publicados en la revista de *Economía de Salud*, los cuales señalan que los fumadores con ingresos altos padecen caries de menor importancia y que se puede subsanar rápidamente, en cambio los fumadores con bajos ingresos asisten pocas veces a consulta con el odontólogo y cuando lo hacen es por un padecimiento avanzado que afecta la salud.

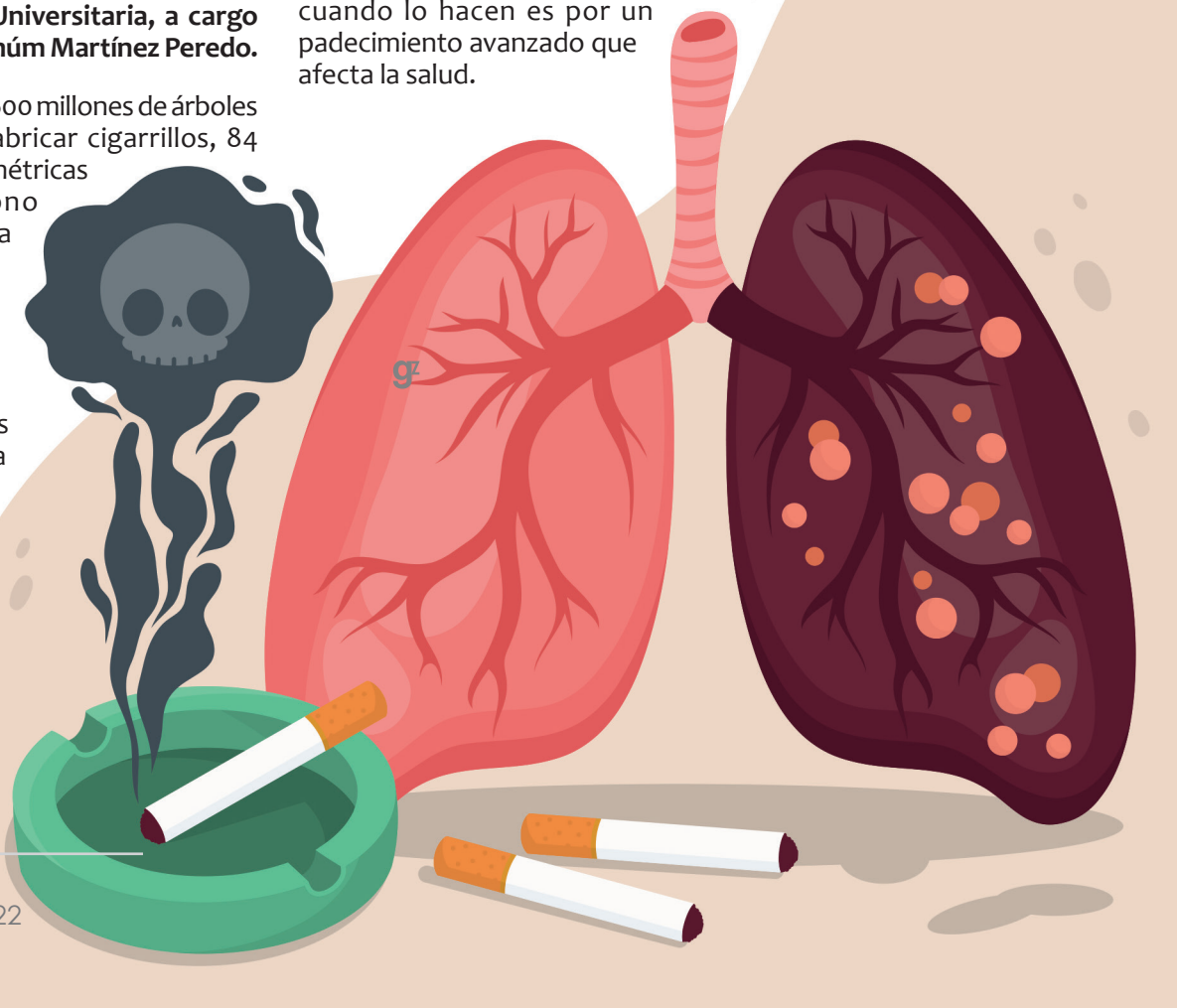

Autores y comentaristas de la obra >

Presentan libro sobre reflexiones pedagógicas en la educación superior

Producto de diversas reflexiones pedagógicas de un colectivo integrado por docentes de las facultades de Estudios Superiores Zaragoza, Aragón, Iztacala y Psicología, así como de las universidades Pedagógica Nacional y Federal de Goias, en Brasil, interesados en la renovación educativa de las Instituciones de Educación Superior (IES), surgió el libro *Pensamiento crítico, narrativa y cambio en educación (haciendo camino al andar decolonial)*, mismo que fue presentado el 15 de junio en el auditorio del Campus I de la FES Zaragoza.

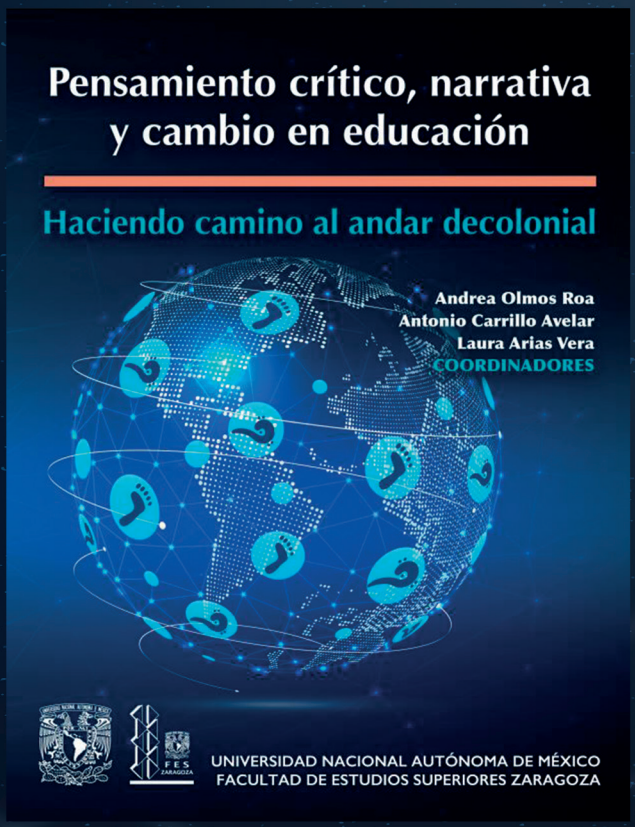

Se trata de una obra, integrada por 16 capítulos, dirigida al profesor, estudiante, o actor educativo interesados en la renovación y reflexión pedagógica, particularmente de la educación superior. Es un documento que surgió en un contexto complejo debido a la actual pandemia mundial por el nuevo virus SARS-Cov-2, enmarcado por múltiples crisis, una de ellas la educativa.

Este libro colectivo da cuenta de reflexiones docentes que vertidas en narrativas pedagógicas reflejan experiencias transformadoras en diferentes escenarios, como son: comunidades distantes, espacios educativos con grupos de alumnos de distintos niveles educativos y relatos cuyo tema medular es la alteridad, el respeto a la diversidad, así como fundamentos filosóficos importantes en la concepción del docente actual para fortalecer la formación de colectivos que apoyen los procesos de transformación educativa.

En la presentación de esta obra participaron Andrea Olmos Roa, Antonio Carrillo Avelar, Laura Arias Vera, Jesús Bernal Magaña, Eduardo Alejandro Escotto Córdova, así como Antonio Guzmán Vargas, quienes externaron sus puntos de vista acerca del este libro.

Creadores de los proyectos en compañía de la maestra María de los Ángeles Martínez >

Crean alumnos de Psicología proyectos para mejorar el entorno en el Campus I

A partir del análisis de una serie de problemáticas surgidas en esta facultad en el módulo de Práctica supervisada, a cargo de la maestra María de los Ángeles Martínez Suárez, alumnos de la carrera de Psicología han llevado a cabo una serie de intervenciones dirigidas a la comunidad de esta Facultad, mismas que han derivado en proyectos que van más allá de ser trabajos escolares y que pretenden mejorar el entorno de la comunidad del Campus I.

Al identificar la carencia de productos menstruales al interior de la facultad, un suceso que había sido ignorado por mucho tiempo, Gustavo Valdivia Gómez, David Yael Morales Ramos, Alma Jazmín González Pérez, Brenda Karina Correa Borja y Guadalupe Hernández Contreras decidieron llevar a cabo una intervención a través del proyecto "Dispensadores de productos menstruales para Campus I de la FES Zaragoza", con la finalidad de colocar en dos baños distribuidores de acrílico con suministros para la menstruación (toallas sanitarias y protectores íntimos). Dicho proyecto, financiado por los mismos estudiantes, tuvo una gran respuesta en la comunidad. "Aún queda un dispensador en el otro baño que sigue funcionando, por lo que necesitamos el apoyo de los directivos, a fin de instalar nuevos despachadores para que las alumnas tengan acceso a ellos" señalaron las y los estudiantes.

Por otro lado, Elisa Valeria Trejo Castillo, Luis Mario Rojas García, Mauricio de Jesús Vázquez e Issac Israel Licona Quiterio crearon el proyecto "Una nueva señalización", que consiste en la creación un nuevo croquis de localización para el Campus I, con base en el ya existente, dotado de códigos QR para que los usuarios localicen de manera rápida el laboratorio o el salón de clases, a fin de evitar contratiempos en la búsqueda de los sitios donde llevan a cabo sus actividades académicas. "Una de las razones que motivó esta propuesta, realizada mediante Autocad, fue debido a la modificación de las aulas a raíz de la pandemia", explicaron en entrevista para este medio las y los alumnos.

Otro proyecto fue el desarrollado por Ángel Durán, Abdiel Villalba, América Campuzano, Judith Rangel y Alondra González acerca del "Uso correcto del cubrebocas", que se originó durante los primeros días del regreso a clases, ya que no basta que se tenga bien colocado, pues puede ser en ocasiones que no ajuste bien a la persona porque le queda grande. Considerado un proyecto importante porque se trata de la primera medida de protección que cuentan las personas para evitar el contagio del nuevo virus SARS-CoV-2. "Llevamos a cabo la intervención mediante charlas concisas con actividades lúdicas sobre el uso correcto del cubrebocas, entre ellas *Ponle el cubrebocas al presidente*. Realizar este proyecto nos dejó ver que aunque contemos con la información necesaria, es necesario difundirla correctamente".

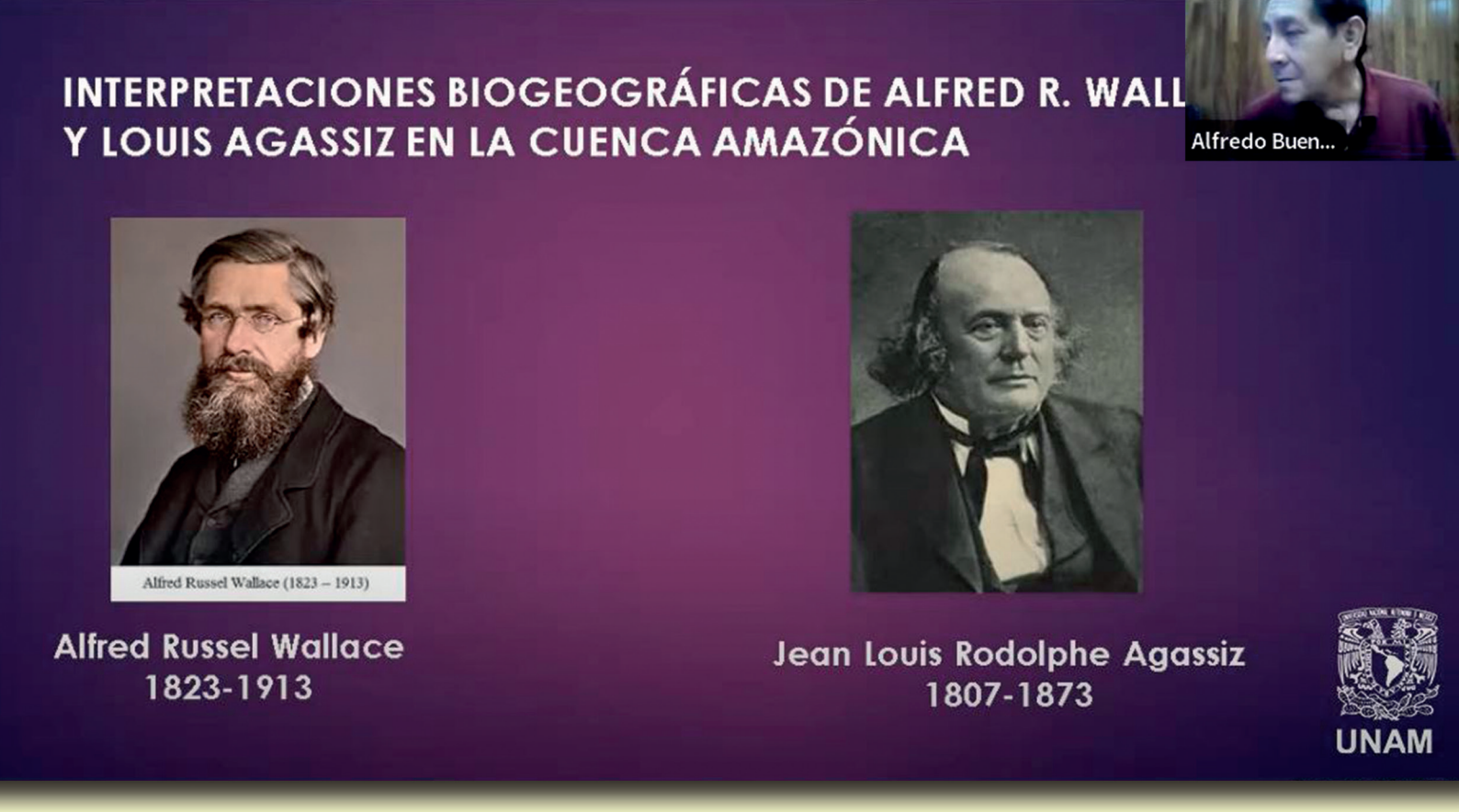

Contrastan visiones de naturalistas en ciclo Historia de la Biogeografía

"Las interpretaciones biogeográficas de Alfred R. Wallace y Jean Louis Agassiz", fue la conferencia del doctor Alfredo Bueno Hernández, jefe de la Unidad de Investigación en Biología Comparada y Biodiversidad de la FES Zaragoza, con la que inició el ciclo de conferencias sobre Historia de la Biogeografía del Seminario Universitario de Historia, Filosofía y Estudios de las Ciencias y la Medicina (SUHFECIM).

A través de la plataforma de *YouTube*, el también responsable del Museo de Zoología de la FES Zaragoza contrastó las visiones de ambos naturalistas, uno origen suizo (Agassiz) y el otro inglés (Wallace), este último desempeñó un papel central en el desarrollo de las ideas biogeográficas en la segunda mitad del siglo XIX, mismas que tuvieron gran influencia hasta el decenio de los sesentas del siglo XX.

Desde el siglo XVIII, la distribución y variación geográfica de los organismos se habían convertido en los temas más recurrentes de las sociedades científicas de los estados europeos. Entre las ideas imperantes en esa época destaca la Doctrina del diseño, la cual establecía que los seres vivos posen una estructura y un funcionamiento perfectamente adaptados a las circunstancias.

Integrante del Sistema Nacional de Investigadora (SNI), Bueno Hernández indicó que aunque Wallace es conocido por la teoría de la evolución por selección natural, su libro *The Geographical Distribution of Animals*, escrito en 1876, es considerada la publicación más importante de la biogeografía en la segunda mitad del siglo XIX y representa la visión más elaborada del modelo biogeográfico dispersialista. Sin embargo, Wallace transitó del extensionismo al permanentismo, del cual fue un férreo defensor.

Experto en Historia de la Biología Comparada, particularmente el estudio de la Biogeografía, la Macroevolución y la Biogeografía, el doctor Bueno Hernández indicó que Agassiz, último gran creacionista, fue quien se opuso a la teoría de la evolución de Charles Darwin, ya que se manifestó defensor del fijismo en Estados Unidos, además fue el creador de la Ley del Triple Paralelismo, compuesta por tres elementos: historia de la vida (Paleontología), historia de los individuos (Embriología) y Orden de complejidad (Taxonomía), estos aspectos se guiaban por el mismo pensamiento creativo, pues reflejaban el orden y la jerarquía de la creación.

El SUHFECIM es una entidad institucional de la Universidad Nacional Autónoma de México, creada en abril de 2021 por la Rectoría y dependiente de la Secretaría de Desarrollo Institucional (SDI), para dedicar un espacio al análisis, la reflexión, la investigación, la difusión y la divulgación de temas sobre Historia, Filosofía, Medicina y estudios de las ciencias a nivel mundial.

Semana de la Salud Bucal

Del 30 de mayo al 1 de junio, alumnos del módulo de Prevención en Estomatología del primer año de la carrera de Cirujano Dentista, con la supervisión de sus profesores, llevaron a cabo la Semana de Promoción a la Salud Bucal en la que, además de presentar información relacionada con las maloclusiones, lesiones no cariosas, así como lesiones elementales, misma que pueden derivar en una patología más severas, hablaron de los efectos y síntomas ocasionados por adicciones como alcoholismo y tabaquismo en la cavidad bucal.

Con el propósito de llevar este conocimiento más allá de las aulas y compartirlo con la comunidad de esta entidad, los alumnos de la carrera de Cirujano Dentista organizaron en el Pasaje Cultural del Campus I diversos juegos, entre ellos de dardos para conocer los síntomas de las patologías bucales, loterías y memoramas de las etapas del alcoholismo y del tabaquismo, así como la exhibición de documentales sobre los efectos sistémicos, en particular en cavidad bucal.

Exposiciones lúdicoinformativas >

< "Doctor Ratón" acompañado de alumnas y alumnos participantes en la jornada de salud bucal.

Con el apoyo de la Coordinación de Comunicación Institucional (CCI), a cargo del maestro Mario Manuel Ayala Gómez, las jefaturas de las carreras de Biología y de Cirujano Dentista, llevaron a cabo el Primer Concurso de Mejor Fotografía de Trabajo de Campo y el Concurso de Mejor Fotografía "Mi vida en el campus clínico", respectivamente.

Premian mejores imágenes de los concursos de la mejor fotografía en campo y en clínica

Un total de 54 fotografías, en formato digital en extensión JPEG a 300 dpi, que reflejan el trabajo en campo llevado a cabo por las y los alumnos de la carrera de Biología fueron recibidas por la CCI, mismas que se sometieron a votación del 16 al 21 de mayo a través del Facebook oficial de la Facultad de Estudios Superiores Zaragoza.

En tanto que, del 30 de mayo al 5 de junio, la CCI sometió a votación un total de siete fotografías registradas por las y los alumnos de la carrera de Cirujano Dentista durante su trabajo en la clínica.

De esta manera, las fotos que obtuvieron el mayor número de "Me gusta" (*likes*) en el Primer Concurso de Mejor Fotografía de Trabajo de Campo fueron las siguientes:

Primer lugar: Cristofer Ramos Ochoa, por la foto "Crisis", que obtuvo 1154 "Me gusta".
Segundo lugar: Cynthia Yuridia Pinzón Silva, por la foto "Pisicy", que obtuvo 728 "Me gusta".
Tercer lugar: Rayman César Rodríguez Castro, por la foto "Lic_Poyero", que obtuvo 677 "Me gusta".

En tanto, que las fotos que tuvieron el mayor número de "Me gusta" en el Concurso de Mejor Fotografía "Mi vida en el campus clínico" fueron las siguientes:

Primer lugar: Angélica Elizabeth Bautista Farfán, "FAE01", que obtuvo 258 "Me gusta".
Segundo lugar: Andrea Maldonado Hernández, "AMH01", que obtuvo 212 "Me gusta".
Tercer lugar: Valeria Chantelle May Navarro, "Chamtelle02", con 175 "Me gusta".

Los premios fueron entregados a los ganadores, en la Sala del Consejo de la Dirección, por las jefas de las carreras de Biología y de Cirujano Dentista, la maestra Maricela Arteaga Mejía y la cirujana dentista Diana María Buendía Martínez, respectivamente.

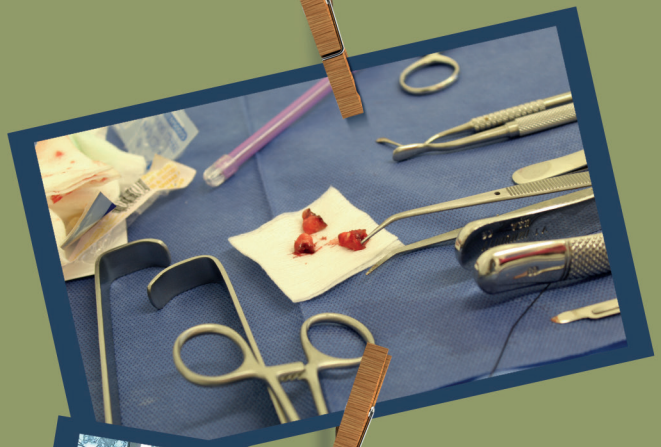

El elenco de la obra >

Presentan la obra *Lo patético de ser héroe*

Después de dos años de interrumpirse por la pandemia de Covid-19, la actividad teatral presencial volvió este 20 de mayo a la FES Zaragoza y bajo la dirección escénica del maestro Héctor Manuel Garay Aguilar, alumnos de las carreras de Química Farmacéutico Biológica (QFB), Nutriología, Psicología, Enfermería y Cirujano Dentista presentaron en el auditorio del Campus I la obra *Lo patético de ser héroe*, escrita por Andrea Ilse García, alumna de la licenciatura de QFB de esta entidad.

Esta breve puesta en escena relata la historia de un hombre de ciencia, Álvaro, quien con sus conocimientos científicos desea a llegar a ser un héroe y ayudar a la humanidad, pero en el fondo quiere llegar a serlo por motivos egoístas, entonces se trata de la búsqueda del héroe, de descubrir por qué realmente Álvaro, el protagonista, quiere llegar a serlo, cuál es su motivación y por qué al final decide abandonar ese ideal.

En esta obra, los actores de la compañía TeatrOriente, a cargo del maestro Garay Aguilar, nos llevan a la complejidad del ser humano y cómo el medio en el que se desarrolla puede cambiar de forma radical e inesperada sus ideales y aspiraciones.

El elenco de *Lo patético de ser héroe* estuvo conformado por: Andrea Ilse García Olguín, de QFB, interpreta a la jefa de Álvaro; Braulio Nicolás González Reyna, de la carrera de Psicología, es Álvaro; Julio César López Castellanos, de la carrera de Nutriología, es el Buscador 1074; Gustavo Eduardo González Maldonado, interpreta al doctor Villanueva; Laila Yoselin Vallejo Lozano, alumna de Enfermería, es la secretaria; Lizette Cárdenas Martín, alumna de la carrera de Cirujano Dentista, es una enamorada; Guadalupe Morales Sánchez, alumna de la carrera de Psicología, interpreta a una enamorada; Yesica Fernanda Urbina Trejo, interpreta a una enamorada, y Ángel Pérez Mauleón, alumno de la carrera de Psicología, es un enamorado.

Restauran escultura *Movimiento en Rotación* de Campus II

Personal de la Dirección General del Patrimonio Universitario de la UNAM, con el apoyo del Departamento de Actividades Culturales de la FES Zaragoza, llevó a cabo la restauración de la escultura *Movimiento en Rotación*, obra creada por el maestro en artes visuales Jesús Mayagoitia Durán, ubicada frente al edificio de Gobierno del Campus II de esta entidad académica.

Movimiento en Rotación es una de las obras monumentales que integran el acervo artístico de la FES Zaragoza, mismo que integra murales, vitrales y esculturas de gran formato, las cuales se ubican en plazas, corredores, accesos, jardines y explanadas de los campus de esta entidad académica.

Los efectos del ambiente han impactado en esta escultura monumental construida en 1997 con acero policromado y de 5 metros de altura. Por lo que los trabajos de restauración consistieron en remover el óxido y el resane de imperfecciones, la aplicación de primario y el recubrimiento de pintura de color negro. Dichos trabajos se enmarcan en el Programa de Restauración de Obra Artística de la Dirección General de Bienes Artísticos y Culturales de la UNAM.

La FES Zaragoza es una de las entidades de esta Universidad con el mayor número de obras artísticas, pues posee un inventario de 87 piezas, distribuidas en los dos campus y en las clínicas universitarias de atención a la salud de esta entidad académica.

Jesús Mayagoitia Durán nació en la Ciudad de México en 1948. Egresó de la entonces Escuela Nacional de Artes Plásticas (ENAP), ahora Facultad de Artes y Diseño (FAD), de las carreras de dibujo publicitario y artes visuales. Ha sido profesor en las cátedras de Geometría, Diseño gráfico y Diseño básico, así como en las materias de escultura en metal y escultura urbana en la FAD. Ha colaborado en importantes exposiciones colectivas nacionales e internacionales desde 1974. Su obra forma parte de las colecciones de diversos museos, entre ellos de Arte Moderno, de Arte Contemporáneo de Aguascalientes, de Utsukushigo-hara, en Japón, este último le otorgó el Gran Premio Henry Moore, en 1987.

Alumna y alumnos deportistas con las autoridades universitarias>

Alumnos zaragozanos representarán a la UNAM en Universiada Nacional

Alumnas y alumnos deportistas de la FES Zaragoza, quienes forman parte de la delegación de la UNAM y que participará en los próximos días en la Universiada Nacional 2022, a realizarse del 12 de mayo al 5 de junio, en Ciudad Juárez, Chihuahua, fueron recibidos en la Sala de Consejo del Campus I el 18 de mayo, por el director de esta multidisciplinaria, doctor Vicente Jesús Hernández Abad, quien aprovechó para desearle suerte y felicitarlos por representar a esta entidad académica y a la Universidad.

Este grupo selecto de deportistas de la FES Zaragoza, que competirán en la máxima justa del deporte universitario, organizada por el Consejo Nacional del Deporte de la Educación (CONDDE), está conformado por Beatriz Lino De Jesús, alumna de la carrera de Psicología, quien competirá en lucha en la categoría de 55 kilogramos; Gilberto Guillén Torres, de Ingeniería Química, en lucha estilo libre 65 kilogramos; Pedro Bryan Flores Salazar, de Enfermería, en lucha estilo libre 61 kilogramos; Juan Antonio Leyva Gutiérrez, de Biología, en lucha estilo greco 72 kilogramos; así como Óscar Meléndez Díaz, de Cirujano Dentista, quien competirá en tenis de mesa, en las modalidades individual, por equipos, dobles varonil y mixto al lado de alumnas y alumnos de otras facultades de la UNAM.

"Ustedes no comenzaron haciendo deporte en esta Universidad, ya eran deportistas y tenían una trayectoria y la han brindado a su facultad, a su Universidad, además son buenos estudiantes, creo que es un doble acto de generosidad, por ello es preciso apoyarlos, ya que no es posible que la FES Zaragoza, en la que se cultivan las ciencias de la salud, no se apoye el deporte", expresó el director de la entidad, quien agradeció y reconoció el esfuerzo, la dedicación de los deportistas zaragozanos, a quienes dijo: "son ejemplo de lo que debe ser un universitario de nuestra máxima casa de estudios".

Zaragoza conquista el oro en Universiada Nacional

FES Zaragoza vuelve a brillar en el deporte competitivo gracias a la extraordinaria actuación de Pedro Bryan Flores Salazar, alumno del cuarto año de la carrera de Enfermería de esta multidisciplinaria, quien representando al equipo lucha de la UNAM, ganó la medalla de oro, en estilo libre 61 kilogramos, luego de vencer un disputado combate a Jorge Olvera, de la Universidad Autónoma de Querétaro, en el torneo de lucha de la XXIV Universiada Nacional 2022, que se lleva a cabo en Ciudad Juárez, Chihuahua.

Bajo la dirección técnica del profesor Fausto García Álvarez, entrenador en jefe de lucha y sambo de la FES Zaragoza, Pedro, quien se acercó a la lucha a los seis años de edad, ha obtenido importantes logros en certámenes nacionales e internacionales, entre ellos:

- Cinco veces campeón de lucha en la Olimpiada Nacional.
- Campeón en el Panamericano de Cadetes en 2015, representando a México.
- Onceno sitio de la clasificación mundial en el Mundial de Cadetes, celebrado en Bosnia Herzegovina, en 2015.
- Campeón en el Nacional Universitario de Lucha 2021, representando a la FES Zaragoza, celebrado del 29 de octubre al 2 de noviembre, en Oaxtepec, Morelos.
- Campeón nacional en el Segundo Campeonato Selectivo Nacional Clasificatorio de Lucha 2022, realizado en la Ciudad de Guadalajara, Jalisco.
- Primer lugar en el Tercer Campeonato Nacional Selectivo de Luchas Asociadas, certamen organizado por la Federación Medallistas de Luchas Asociadas (FEMELA) en Oaxtepec, Morelos.
- Medallista de bronce, representando a México, en el Campeonato Panamericano de Lucha, celebrado en la Ciudad de Acapulco, Guerrero, en mayo de 2022, evento que reunió a 280 luchadores de 21 países.
- Medallista de oro en la Universidad Nacional 2022.

< El campeón zaragozano en el podium

Realizan homenaje a Enrique Celayo por 40 años de labor docente

Más de cuatro décadas de ininterrumpida labor docente en la FES Zaragoza distinguen al cirujano dentista especialista Enrique Celayo Reneaum, profesor del módulo de Clínica estomatológica integral III y Estomatología I de la carrera de Cirujano Dentista, quien fue homenajeado el 8 de junio por alumnos, profesores y autoridades de esta licenciatura en la Clínica Universitaria de Atención a la Salud Zaragoza. Entre abrazos, goyas y felicitaciones, así como mensajes de éxito externados por sus colegas, el profesor zaragozano, quien cortó de manera simbólica el listón de despedida colocado en el acceso del área de consulta de dicha clínica, externó su gratitud hacia sus alumnos y compañeros docentes reunidos en dicha unidad de atención.

Celayo Reneaum es ortodoncista. Estudió la licenciatura de Cirujano Dentista en la UNAM en 1978. Hizo la especialidad en Ortodoncia en la Universidad Latinoamericana Campus Valle en 2010. Cuenta con 42 años de experiencia médica y se especializa en caries, enfermedad periodontal, maloclusión, traumatismos dentales, lesiones de la mucosa oral, entre otras patologías bucales.

El docente homenajeado con colegas y alumnos >

Inauguración del Gimnasio en Campus II

En mayo de 1991 se inauguró el gimnasio de Campus II con el propósito de otorgar servicio a la comunidad universitaria. El lugar se caracterizó por tener un equipo de trabajo, dos profesores de fisicoculturismo y uno de pesas para brindar un importante desarrollo físico, corporal y mental.

A través de estos espacios se fomenta la disciplina física como parte de la formación integral de los estudiantes. De ahí que resulta trascendente que exista un lugar apropiado para los alumnos en el que puedan desarrollar, en condiciones adecuadas, el esparcimiento físico, afirmó el ingeniero Ángel Pavón, jefe de la Unidad de Formación Integral, durante la inauguración de las instalaciones.

Por su parte, el doctor Benny Weiss Steider, director del plantel, informó que la escuela tiene la infraestructura necesaria y los recursos humanos para dar apoyo y servicio a todo aquel que lo solicite, o lo requiera, e invitó a la comunidad a aprovechar las instalaciones.

Al finalizar el evento, señaló que el equipo del gimnasio se obtuvo a través de una concesión especial que la Dirección gestionó para brindar apoyo a la comunidad y como parte de una política de respaldo a las actividades deportivas de la entidad.

In Memoriam

La Facultad de Estudios Superiores Zaragoza de la UNAM lamenta profundamente el sensible fallecimiento del cirujano dentista

Gerardo Guizar Mendoza

académico de esta entidad con mas de 32 años de trayectoria docente. Fue profesor de Asignatura "B" Definitivo de la carrera de Cirujano Dentista de los módulos Alteraciones bucales, Manejo estomatológico del paciente geriátrico y Sistemas de Mantenimiento Regulación y Relación del Organismo Humano.

Descanse en paz.
"Por mi raza hablará el espíritu."
Ciudad de México, 21 de mayo de 2022.